RAPPORT D'ACTIVITE 2019

La Halte des parents, Marseille

MAISON DES FAMILLES

APPRENTIS D'AUTEUIL

Les paroles ci-dessous ont été écrites par les mamans de La Halte des Parents et chantées par l'une d'entre elles, à l'occasion des 10 ans de l'établissement en juillet 2019. Cette chanson a également fait l'objet d'un clip vidéo, réalisé par l'artiste cinéaste Christiane Touati, en collaboration avec les familles.

<u>Reprise de Michel Sardou, JE VOLE</u>

<u>Refrain 1</u>
Halte des parents, je pars
Je vous aime mais je pars
Je reviendrais plus tard…… Plus tard….
Si le mardi c'est calme
Mercredi doliprane
Qu'est-ce que j'ai mal au crane
Mon crane, mon crane

Arrivée juste hier
Soucieuse, en vrai galère
Comme si elle le sentait
En fait, elle se doutait
M'a aidée

J'étais dans le pétrin
Mais j'ai fait comme de rien
Je disais tout va bien
Et voilà que Sylvie ……..me sourit

On est entourées
On peut rire ou pleurer
On fait face à la vie
Grace à cette……Belle équipe

<u>REFRAIN 2</u>

Halte des parents, je pars
Je vous aime mais je pars
Je reviendrais plus tard…….. Plus tard….
Ça n' marche pas je sonne
M'entendez-vous je sonne
Où est le téléphone
Je sonne, je sonne

J' me demande sur la route
Est-ce que j'y vais …….. Je doute
Si je fais des roulés
Ou plutôt cuisiner ……..du salé

Des enfants de l'amour
La chaleur qui m'entoure
On m' propose Café
Le partage assuré…. J'attendais

Un geste un mot d'amour
Le vivre tous les jours
Delphine m'a rappelé
Que c'est ça…… Exister

<u>REFRAIN 3</u>

Halte des parents, je pars
Je vous aime mais je pars
Ce n'est qu'un au revoir……je pars
Je remercie AUTEUIL
Pour ce très bel accueil
Ce n'est qu'un au revoir ……..je pars

La, la, la, la, la, la (3 fois)
Je pars……. Au revoir……

Sommaire

I. Fiche signalétique — p. 4-21

La Halte des parents — *p. 4-7*
Les familles — *p.8-11*
Les partenaires — *p.12-18*
L'équipe — *p.19-21*

II. Les 10 ans de La Halte des parents — p. 22-27

Il y a dix ans … — *p. 22-25*
… Aujourd'hui ce qu'elles en disent — *p.26-27*

III. Rapprochement familial — p. 28-31

Une solution d'hébergement temporaire — *p. 28-29*
Témoignage d'une maman — *p.30*
Témoignage d'une bénévole — *p.30-31*

IV. Faits marquants — p. 32-43

Les projets — *p. 32-35*
Le séjour hors-la-ville — *p.36-38*
Nouveautés 2019 — *p.39-43*

V. Compte de résultat — p. 44

VI. Perspectives — p. 45-46

I.

FICHE SIGNALETIQUE

La Halte des parents

Nature

Maison des familles d'Apprentis d'Auteuil

Objet

Accueil de toute personne en situation de responsabilité éducative et plus particulièrement, toutes familles traversant des épreuves de la vie qui les isolent et/ou qui connaissent des situations de vulnérabilité matérielle, affective, sociale, économique.

Service

Les Maisons des familles offrent un espace d'échanges et de réciprocité qui permet à chacune et chacun de donner, recevoir ou rendre. Nous nous inscrivons dans une logique d'échanges de savoirs, de langage, d'affection afin d'autoriser les uns et les autres à créer des liens nouveaux, à innover, à croire en l'avenir, à espérer pour soi et ses enfants.

L'accompagnement proposé repose sur une démarche de reconquête du pouvoir d'agir par les familles pour qu'elles puissent par elles-mêmes :

- répondre à leurs difficultés
- agir pour améliorer leurs conditions de vie
- relever les défis éducatifs en tant que parents

Public

Les Maisons des familles s'adressent à toutes les familles qui rencontrent des défis (pauvreté, isolement, migration, rupture, handicap, discrimination, etc) qui peuvent impacter l'éducation de leurs enfants. Les maisons des familles sont ouvertes à toutes personnes en situation de responsabilités éducatives (pères, mères, grands-parents, tuteurs, etc.) avec leurs enfants.

Les Maisons des familles s'inscrivent dans les réseaux de soutien à la parentalité et construisent des partenariats avec des structures de droits communs (dispositifs, institutions, administrations) qui agissent dans la vie des familles (écoles, équipements de loisirs et cultures, centres sociaux, pmi, associations, ASE, CAF, etc)

Convictions

Les familles sont au cœur de la mission des MDF, elles sont une richesse : les parents sont les premiers éducateurs de leurs enfants ; les familles ont besoin de temps et de lieux où elles peuvent développer les liens de confiance, d'entraide, de partage ; où elles développent leur capacité à s'enrichir les unes avec les autres, leur pouvoir d'agir, leurs habilités éducatives dans leur vie de famille et leur engagement dans la société.

Valeurs

Accueillir chaque personne et toute famille avec la richesse de son histoire et de sa culture
Reconnaître la parole dite et entendue comme constitutive de la relation humaine
Agir et penser avec les familles et jamais sans elles
Croire aux possibles toujours à venir en l'autre
Reconnaitre les droits individuels et collectifs des personnes tout en affirmant le principe de solidarité

Moyens

>> Un lieu d'accueil convivial, chaleureux, et apaisant ouvert à toutes les familles, leur permettant de faire l'expérience du vivre-ensemble, en favorisant les actions d'éducation en tant que parents.
>> Un espace mettant à disposition 2 appartements aux parents bénéficiant d'un droit d'hébergement de leurs enfants mais n'ayant pas de lieu pour l'exercer.

Penser & Agir ensemble

Réflexions en cours

Nous avons récemment mené une évaluation de l'impact social des Maisons des Familles d'Apprentis d'Auteuil, qui à l'heure actuelle représente 15 établissements. Cette évaluation portait d'une part, sur la réalisation d'un état des lieux des modalités de fonctionnement en termes de publics, d'activités, d'organisation des structures, d'ancrage territorial et d'autre part, sur l'analyse des effets induits par le dispositif en lui-même. Nous avons été satisfaits par le travail mené par le cabinet d'étude ASDO, cependant cette évaluation nous a conduit à d'autres réflexions.

La mise en lumière des impacts générés convergeait directement avec les politiques publiques en matière de prévention de lutte contre la pauvreté. Aussi, nous avons souhaité aller plus loin. A l'occasion d'un Comité de Pratiques et de Savoirs réunissant les Maisons des Familles de la région Sud-Est, nous nous sommes interrogés non plus sur les résultats opérés du fait de nos dispositifs mais plutôt sur le processus qui amène chacun de nous a toujours être au plus près des besoins des familles que nous accueillons. Nous avons donc fait appel à l'expertise de la Mission Régionale d'Information sur l'Exclusion Rhône-Alpes (MRIE) pour nous accompagner dans notre démarche.

Les collaborateurs de la MRIE ont réalisé une première immersion de 3 jours au sein des 5 Maisons des Familles de la région Sud-Est. Plusieurs thématiques phares de notre projet ont ainsi été relevées suite à cette immersion. Nous poursuivons actuellement nos réflexions qui découlent de cette première analyse. Un rendu écrit sera effectif en 2020.

LES FAMILLES

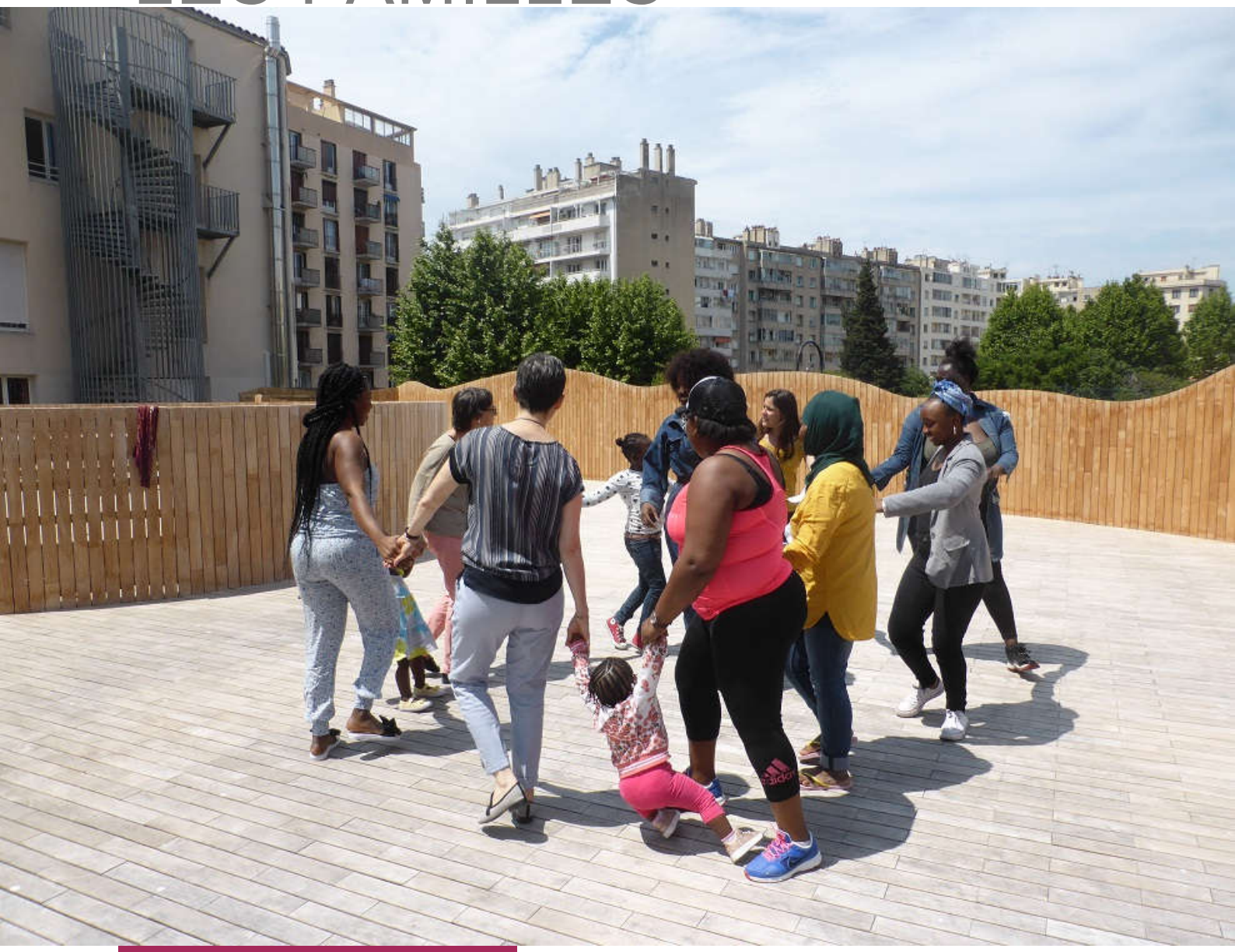

Les données 2019

La Halte des parents (accueil en journée) a été ouverte pendant 39 semaines, soit 156 jours d'ouverture du mardi au vendredi. Pour l'année 2019, cette comptabilisation ne tient pas compte des sorties et des temps festifs occasionnels organisés les samedis. Nous travaillons actuellement sur l'élaboration d'un tableau de bord nous permettant d'optimiser le suivi des comptabilisations.

Aussi, les 156 jours d'ouverture ne tiennent pas compte pour :

- le mois de juillet, l'accueil durant 6 jours de la Maison québécoise Pause-Parent, période pendant laquelle des temps d'échanges, des sorties visant la découverte de Marseille et ses environs ont été organisés avec au minimum 50 personnes à chaque session. Nous évaluons à minimum 300 passages supplémentaires.
- le mois d'août, la tenue d'un séjour hors-la-ville, en camping.

141 familles sont venues au sein de notre établissement, soit 159 adultes (dont 18 conjoints).

75 familles sont venues régulièrement et ont été actrices du fonctionnement de la Maison des familles, dont 29% de nouvelles familles ; ce qui représente 22 adultes et 32 enfants**.**

Parmi les 141 familles qui ont fréquenté notre établissement, 108 d'entre elles sont venues plus de 3 fois, dont 77% de nouvelles familles, ce qui représente 84 adultes et 140 enfants.

> **241 enfants**
> **et 159 adultes accueillis**

5225 passages
hors sorties ponctuelles des mois de juillet et août

Parmi les familles qui nous ont informés de leur situation :

- 37% d'entre elles sont des familles monoparentales.

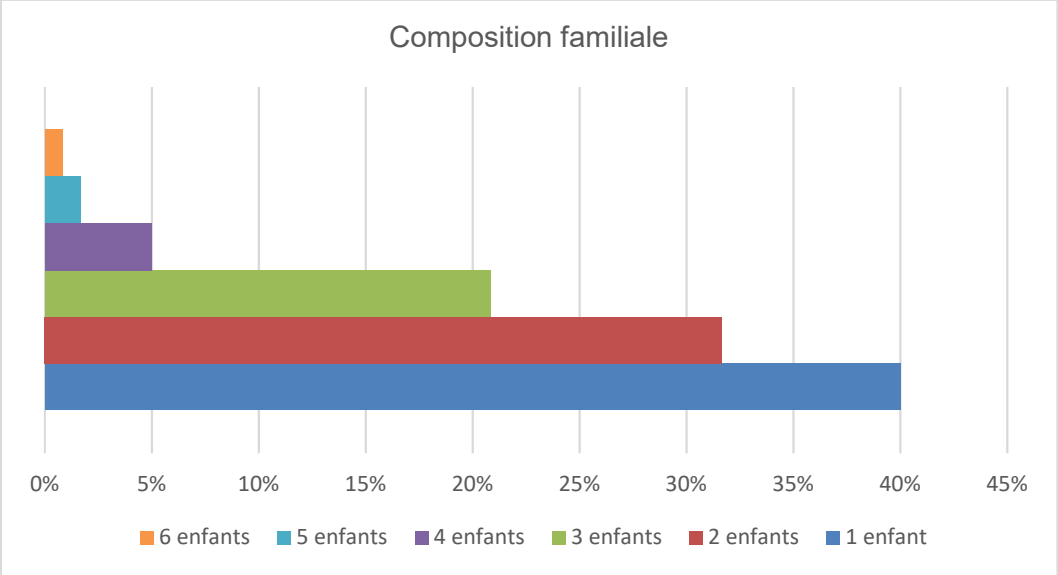

- Elles viennent de différents arrondissements de Marseille (1er, 2ème, 3ème, 4ème, 5ème, 7ème, 10ème, 11ème, 12ème, 13ème, 14ème), mais nous observons une proportion plus importante venant du 4ème arrondissement : 35%, 12ème arrondissement : 13%, 5ème arrondissement : 10% et 9% d'entre elles habitent hors de Marseille.

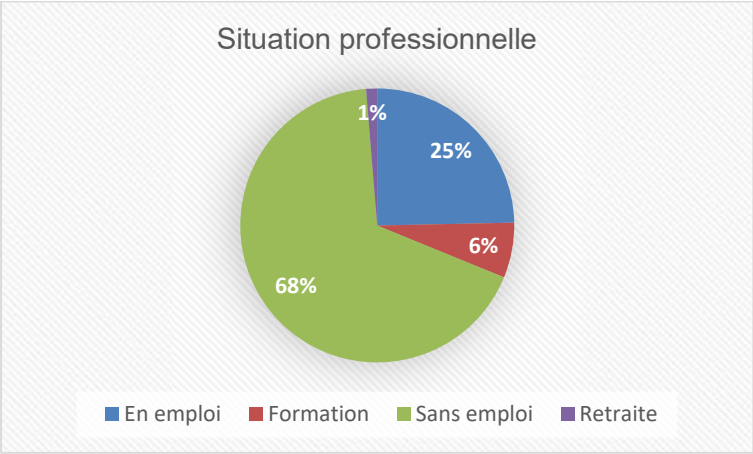

En 2019, les familles sont principalement orientées par des structures d'hébergement ou de logement. Parmi les 28% indiqués dans le graphique ci-après, 17% des familles sont hébergées au sein de la Résidence sociale Elisabeth Reinaud.

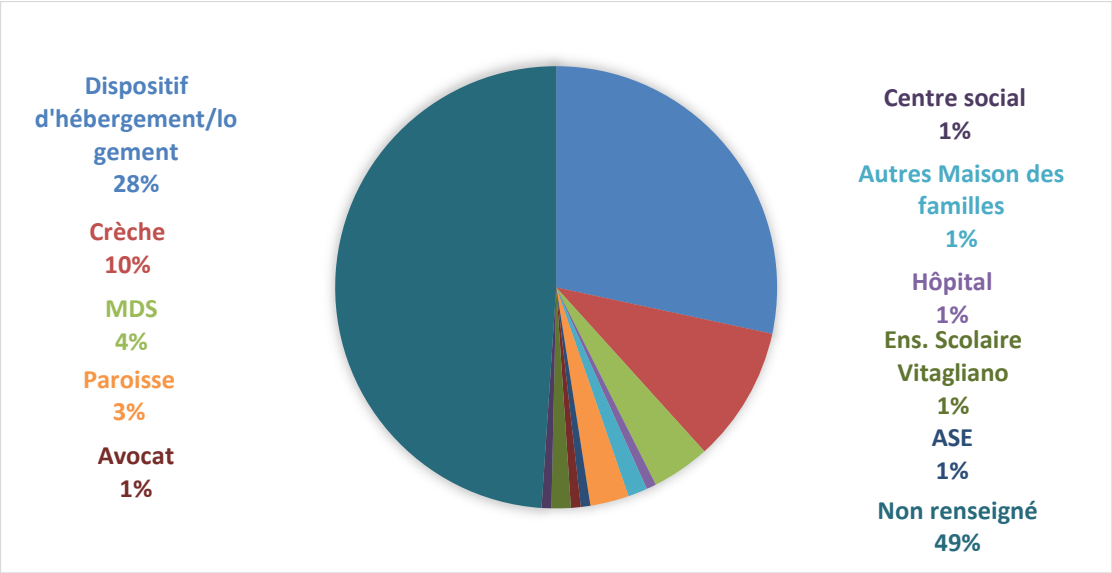

Leurs motivations

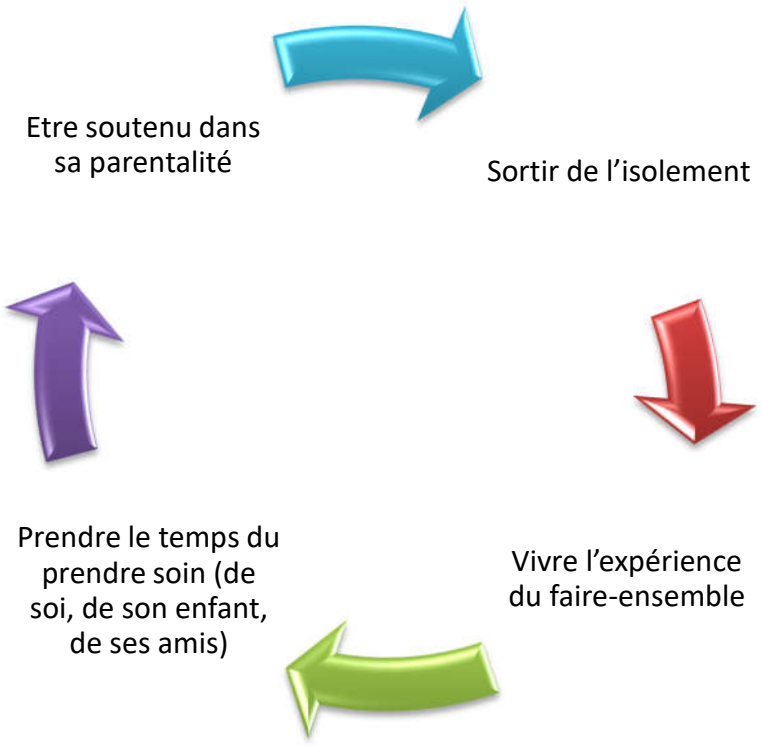

Verbatims de mamans

« J'ai une activité sociale en venant ici. Je participe à des projets communs. »

« J'ai trouvé ma maison, La Halte des parents est ma deuxième famille. »

« A La Halte des parents, j'ai trouvé une écoute qui m'a aidé pour trouver des solutions. »

« J'étais une jeune maman sans expérience ; les groupes d'échanges nous aident beaucoup. »

« On apprend sur nous et nous apprenons des autres. »

« Tout tourne autour de la confiance ; la confiance en soi, la confiance en l'autre. »

LES PARTENAIRES

Présentation

CAF
Réseaux parents 13
Conseil départemental des Bouches-du-Rhône
Mairie de Marseille

Privés
LJO Ottsberg,
Cap vert énergie,
Fondation L'Oréal,
Fondation CMA CGM,
Fonds de dotation Compagnie la Fruitière,
Fondation Bertrand Gonnord,
Fondation LEGO,

Fondation Denibam,
Groupe Casino,
Primonial,
Fondation Jullion pour l'enfance,
Fondation Foujita,
Fondation Un pas avec toi,
Fonds de dotation Pierre Grosz.

Autres partenaires

PMI
MDS des Chartreux
Abri maternel
St Joseph Afor
La Caravelle
SOS Femmes
L'Amicale du Nid
L'Epicerie Solidaire
Destination Famille
Centre social Fissiaux
Centre social St Elisabeth
Centre social Tivoli
La Tribu Méinado
L'UDAF
Agence du Service Civique
Instituts de formation IMF, IRTS
Daveq
Crèche Un Air de famille
Association Et les pères
Intervenants : Paysan Urbain, Cie La Petite Mélodie, la Tribu Meinado

Les collaborations

- Rencontres avec nos partenaires (café partenaires…)
- Orientation des familles
- Participation des familles au parrainage de proximité (UDAF)
- Préparation des familles du colloque au projet éducatifs avec 2 familles de la HDP et en région La ARPE (1 parent : cf Christophe)

Nouveauté 2019 | Les cafés partenaires

Nous avons mis en place cette année un nouveau format de rencontre de nos partenaires en souhaitant davantage les associer aux familles en favorisant la rencontre et les échanges. Ces temps avaient pour objectif de permettre aux familles de mettre des visages sur des dispositifs, de créer des rencontres qui facilitent le déplacement des familles pour un « aller vers ».

Ces temps d'échanges ont également permis de mieux connaitre les missions de chacun et de créer du lien avec des structures ressources et complémentaires à notre action. Ce fut aussi pour nous l'occasion de faire découvrir notre lieu avec les familles.

4 rencontres ont ainsi vu le jour en 2019 :

DAVEQE – dispositif de formation et d'insertion, accompagnant vers la qualification et l'emploi des 16-29 ans.

Ce partenaire est venu à deux reprises au cours du mois d'octobre. La première rencontre a suscité un réel engouement des familles et aussi, une multitude de questions qui a nécessité d'organiser une seconde rencontre afin de pouvoir apporter une réponse exhaustive à la multiplicité des interrogations.

La première rencontre a été l'occasion de présenter leur dispositif d'accompagnement. De nombreuses questions d'ordre généraliste ont émergé puis plus individuelles par la suite : des cours de français ; l'emploi & la formation, la qualification, l'équivalence des diplômes d'un pays à l'autre et également des questions et réflexions concernant les orientations et le choix des élèves dans le cadre de leurs parcours. C'est ainsi que toutes les personnes ont pu prendre part à cette rencontre et y trouver une réelle pertinence grâce à la disponibilité des intervenantes.

Parmi les questions posées, l'amélioration de la pratique du français est revenue régulièrement dans les esprits. Le Daveqe a alors proposé une liste des lieux ressources présents sur le territoire. Puis, notre stagiaire les a réorganisés sous forme de carte précisant ainsi les attentes spécifiques des familles (garde d'enfants proposé, métro, …)

Durant la deuxième rencontre, les intervenantes ont proposé d'apporter des réponses à l'ensemble des questions par le biais d'un éclairage par thématique et ce, de façon collective. Des rendez-vous avec ce dispositif ont été pris par des familles présentes et ont abouti, pour certaines, vers un accompagnement vers l'emploi ou la qualification.

Caisse d'allocation familiale des BDR

Notre établissement a été contacté par une assistante sociale de la CAF souhaitant présenter leur travail autour de leurs réflexions sur des thématiques spécifiques et ciblées à nos publics (ex. la séparation et les droits des familles).

Nous avons donc souhaité organisé un temps de rencontre avec les familles. Ce temps de rencontre avait un double objectif, à savoir de faire connaitre la globalité des missions de leurs services tout en dé-institutionnalisant le regard que pouvait avoir les familles des services de la CAF. Ce fut ainsi

l'occasion pour les familles de formuler leurs questionnements et avoir une meilleure visibilité des missions de la CAF et des assistantes sociales de la CAF.

Destination Familles – Association marseillaise proposant aux familles des temps collectifs, de l'aide administrative, des cours de français, d''informatique et des groupes de paroles avec Saïd Ibrahim, ethnopsychiatre.

Les familles ont été très intéressées et ont beaucoup échangé avec l'intervenant. Certaines familles se sont d'ailleurs inscrites sur la liste d'attente du partenaire pour pouvoir participer au cours de français. Puis, est venu le temps de la présentation de La Halte des parents. Et les familles ont souhaité leur présenter elles-mêmes notre établissement. Elles ont précisé ce qu'elles y vivaient et ce qu'elles venaient y chercher.

Dans un second temps, et à la demande des familles, nous sommes partis rencontrer Destination familles au sein de leurs locaux. Ce fut aussi l''occasion pour les familles de s'approprier le trajet et de faire ensemble le premier pas en dehors.

Epicerie Solidaire

Il s'agit d'une association voisine à notre établissement qui a récemment ouvert ses portes. Celle-ci propose des denrées alimentaires et tient tout particulièrement à faire la part belle à la dimension de choix et du plaisir lié à l'alimentation, et ce, même si les personnes disposent de peu de revenus. L'association propose également une sensibilisation à la lutte anti-gaspillage alimentaire en sensibilisant notamment les personnes aux questions du conditionnement, des DLC etc, Elle accompagne aussi les familles à la gestion du budget et de la consommation raisonnée.

Grâce à cette prise de contact et à cette découverte réciproque de nos structures, nous pouvons à présent adresser les familles dans ce lieu qui elles-mêmes ont d'ailleurs pu exprimer apprécier le fait de connaitre avant de franchir les portes d'un nouvel espace.

Zoom 2019 | partenariat international

La Rencontre de l'AFFY (Action For Families and Youth) organisée par Apprentis d'Auteuil en 2017 fut l'occasion d'engager une première rencontre entre les équipes de direction de la Maison des familles La Halte des parents de Marseille et celle de la Maison Pause-Parent de St Jérôme au Québec. Du 22 avril au 3 mai 2018, une partie des familles, salariés et bénévoles de la Halte des parents était partie au Canada rencontrer la Maison Pause-Parent.

Dans la continuité de cette expérience internationale autour de la parentalité, la Maison Pause-Parent, composée de 5 familles (6 adultes et 6 enfants), 5 salariés, a été accueillie à La Halte des Parents à Marseille du 6 au 13 juillet 2019.

Cette semaine d'échanges s'est révélée très riche en termes de contenus partagés. Nous avons abordé plusieurs thématiques lors de nos rencontres : tout d'abord des thématiques sur ce qui se vivait au sein de notre établissement puis sur ce que chacun expérimentait dans nos pays respectifs au sujet de la parentalité. Les familles qui n'ont pas pu se rendre au Québec l'année dernière étaient très heureuses de pouvoir partager leurs vécus et étaient également très en demande d'informations auprès de la Maison Pause-Parent. Elles souhaitaient connaitre leur fonctionnement et leur façon d'aborder les questions éducatives au sein de leur pays. 2019, fut également l'occasion d'organiser un temps d'échanges plus spécifiques à destination des pères. L'association « Et les pères » a animé un groupe de parole au sein de nos locaux avec les papas québécois et ceux de La Halte des parents. L'une des principales thématiques abordées concernait la place des pères dans l'éducation des enfants.

A son retour au Québec, l'un des papas accueillis à La Halte des parents nous a adressé une vidéo avec un message présenté sous forme de slam :

> **Halte, on fait la Pause les parents ?**
>
> **De Marseille à St Jérôme, on dit Choukran, on dit Merci**
>
> **Merci à quoi ? Merci à qui ?**
>
> **Merci la vie, les rencontres, les nouveaux amis,**
>
> **D'où tu es,**
>
> **De la Guinée, de l'Algérie, du Québec, de la Tunisie, du Cambodge ou de la France**
>
> **Citoyens du monde, j'ai envie de dire**
>
> **Tellement de culture, de façon de vivre**
>
> **Nos différences nous enrichissent**
>
> **Dans le respect de chacun, parfois c'est difficile,**
>
> **Mais c'est tous ensemble qu'on y arrive**
>
> **Pour nos enfants et tout ce qui suit**
>
> **On dit merci et on s'unit**
>
> **Alors du coup, je vous garde ici** ***(il positionne sa main sur son cœur)*****.**

Familles & partenaires

Le fond de dotation la Cie La Fruitière est un mécène très proche de notre fondation et qui reste sensible depuis plusieurs années aux actions que nous menons auprès de nos publics. Au cours de l'année 2019, ce fonds de dotation nous a sollicité afin que nous réalisions une intervention à l'occasion d'une présentation annuelle à leurs salariés des actions engagées dans le cadre de leur politique RSE.

Une des mamans de notre établissement a répondu présente à l'invitation et apporte le témoignage suivant : « J'ai témoigné devant au moins 80 personnes. D'abord, j'ai expliqué mon parcours avant d'arrivée à la halte jusqu'à la découverte du lieu. Ainsi que ce que ce lieu m'apporte. J'ai été bien accueilli dans un cadre attentif et chaleureux. Une grande attention a été faite pour mon témoignage et ils ont été touchés. Par la suite j'ai reçu des mots pour m'encourager et me soutenir. Cette rencontre m'a permis d'obtenir un stage afin de valider mon projet professionnel. J'ai été accueilli durant deux semaines dans le service comptabilité. Ces deux semaines se sont bien passées et à ce jour je garde encore contact avec des salariés et la personne qui m'a formée. »

L'EQUIPE

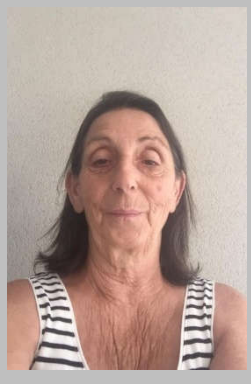

Rôle

Garantir le cadre par sa disponibilité, son écoute, son accueil ainsi que par le respect de la personne et de la parole dite.

Composition

3 salariés | 1.65 ETP : 1 Responsable d'établissement + 1 Attachée de direction + 1 Assistante sociale chargée des actions collectives
17 Bénévoles
2 services civiques
2 stagiaires Educateurs jeunes enfants, 3 stagiaires Assistantes sociales, 1 stagiaire Educateur spécialisé

Le bénévolat

Depuis la création de notre établissement, les bénévoles représentent une force vive dans notre action et apparaissent également comme des piliers au sein de notre projet. Certains d'entre-eux sont présents depuis le début de notre histoire, d'autres nous ont rejoints récemment et nous tenons à ce que, tous, fassent partie intégrante de notre équipe. Même si aucun lien de subordination existe, il n'en reste pas moins que ceux-ci sont de véritables partenaires dans la mise en œuvre de notre projet, mais également dans les réflexions de fond de celui-ci. Chacun apporte ce qu'il souhaite offrir dans la mesure de ses possibilités et de ses envies.

Fonctionnement

1 réunion d'équipe/mois + des réunions par activité en fonction des besoins de l'équipe
1 réunion hebdomadaire en équipe restreinte (professionnels, volontaire, stagiaires)
Des temps de débriefing en fin de journée ou demi-journée
10 séances d'Analyse des pratiques professionnelles
5 Comités de Pratiques et de Savoirs/an, comité réunissant toutes les maisons des familles de la fondation
1 formation en 2019 sur la gestion des émotions

Contenus abordés :

- ✓ Identifier les différentes familles d'émotions, en reconnaître les signes physiques et psychiques fondamentaux
- ✓ Repérer les conséquences des émotions sur les aptitudes personnelles à travailler en collaborations, au sein de l'équipe professionnelle
- ✓ 4 étapes pour gérer les émotions
- ✓ Développer des moyens concrets pour mieux faire face aux situations de stress, d'urgence et de tensions, sans que ce soit au détriment des personnes

Organisation de la vie de l'établissement

1 conseil de familles/ mois : Lors de ces rencontres mensuelles, nous veillons à ce que la parole de chacun ait la même valeur, pour qu'ensemble nous puissions établir et prendre soin des règles de vie à La Halte des parents.

Chaque mois, nous nous réunissons pour faire le point, se poser, définir ensemble les responsabilités des uns et des autres avant d'engager un nouveau projet. La parole de chacun est prise en compte et la créativité s'exprime d'ailleurs ainsi.

II.

LES 10 ANS
LA HALTE DES PARENTS

©Christiane Touati

Il y a 10 ans…

La Halte des parents a ouvert ses portes en Janvier 2009, dans le cadre de la création d'un dispositif plus large rassemblant la résidence sociale Elisabeth Reinaud et la crèche Un Air de famille. Il y a 10 ans, le souhait de l'équipe de direction était de proposer un service complet aux familles les plus vulnérables en mettant à disposition des espaces dédiés à l'enfant, la parentalité et l'insertion. A l'origine du projet, plusieurs partenaires souhaitaient s'engager à nos côtés, mais certains d'entre eux ont préféré par la suite se rétracter en raison de variables financières. Apprentis d'Auteuil a tout de même souhaité maintenir ce projet pour répondre au mieux aux besoins des familles accueillies

et nous restons encore aujourd'hui, sur cette même ligne fondatrice de notre action : être toujours à l'écoute des situations des familles et s'adapter pour assurer une réponse adéquate aux problématiques émergeantes.

La particularité de La Halte des parents est qu'il s'agit d'un établissement dont le cœur de métier est porté sur le soutien à la parentalité avec comme principe fondateur de favoriser le pouvoir d'agir des familles. A l'instar des 14 autres Maisons des familles rattachées au programme national des Maisons des familles à Apprentis d'Auteuil, nous offrons un milieu de vie aux familles confrontées à des défis ou des contextes de vie difficiles pour développer leurs réseaux de soutien, enrichir leurs expériences parentales et éduquer, en confiance et avec d'autres, leurs enfants selon leurs valeurs et leurs aspirations.

L'année 2019 a été une année très particulière pour nous puisque ce fut l'année de nos 10 ans. Elle restera une année gravée dans nos mémoires, prouvant une fois de plus la qualité des compétences des familles. Elles ont toutes étaient à l'image de ce que nous percevons d'elles au quotidien : elles sont formidables, étonnantes et pleines de ressources.

Tout au long de l'année, les familles se sont démenées pour créer un événement unique : solidaire et innovant. Leur mobilisation a été de tous les instants. Elles ont initié de nombreux projets et connu de fait, les aléas inhérents à tout porteur de projet (organiser, fédérer, synthétiser, réguler, entreprendre). Elles ont eu des doutes mais n'ont jamais baissé les bras.

Ci-après, la liste des projets menés à l'occasion des 10 ans :

- Création en papier mâché
- Réalisation de peintures
- Rédaction de poèmes et d'écrits (parentalité, amour, amitié, …)
- Décoration artistique des tables
- Création d'un blason sur tissu, emblème de La Halte des parents
- Confection de pâtisseries fines et réalisation des gâteaux d'anniversaire
- Fabrication de tenue pour le défilé de mode
- Réalisation d'un défilé de mode
- Rédaction et interprétation scénique de plusieurs chansons
- Spectacle de danse orientale, africaine, Kabyle, indienne, samba et Capoeira
- Montage de scénettes vidéo

Article « La Maison des Familles de Marseille La Halte des Parents en fête »
Src : maisondesfamilles.fr

Pendant plusieurs mois, familles, bénévoles et membre de l'équipe se sont mobilisés pour préparer la fête des 10 ans de la Halte des Parents ! Au programme : un spectacle inoubliable qui a dépassé toutes nos attentes !
Ce spectacle, intitulé *« La création dans tous ses états »*, est le fruit des talents de chacun. Danses, chants, vidéos, photos, sketchs, poèmes, etc…

L'émotion et la joie étaient au rendez-vous pendant ce moment hors du temps, placé sous le signe du témoigne de l'importance de ce qui se vit dans les Maisons des Familles : la relation qui conduit à la rencontre, rencontre qui permet de mettre en lumière les qualités du cœur des enfants et des adultes, où chacun peut dire « j'existe », un vrai moteur pour la vie familiale et citoyenne.

Près de 150 personnes ont répondu présent à cet événement, qui a permis de rassembler familles, amis, bénévoles, salariés et partenaires.
Pour cette occasion, de nombreuses délégations nous ont fait le plaisir de leur présence : celle de la Maison des Familles de Vaulx-en-Velin (Lyon), celle du siège d'Apprentis d'Auteuil venue de Paris, mais aussi la Maison des Familles du… Québec ! Nous avons ainsi eu la joie d'accueillir 5 familles québécoises accompagnées de 6 salariés. Nous avions eu la chance de rendre visite à la Maison Pause Parent du Québec en Avril 2018.

Voici un témoignage des familles : *« Quelle joie de vivre la diversité des cultures, des façons de vivre, nos différences nous enrichissent, dans le respect de chacun, c'est tous ensemble qu'on y arrive, alors pour nos enfants on dit merci et on s'unit ».*

Nous sommes heureux de vous partager un film qui présente la Halte des Parents, réalisé par un papa, Bory, qui vient à la Maison des Familles avec sa femme et ses enfants :

https://youtu.be/TWe5pavno1s

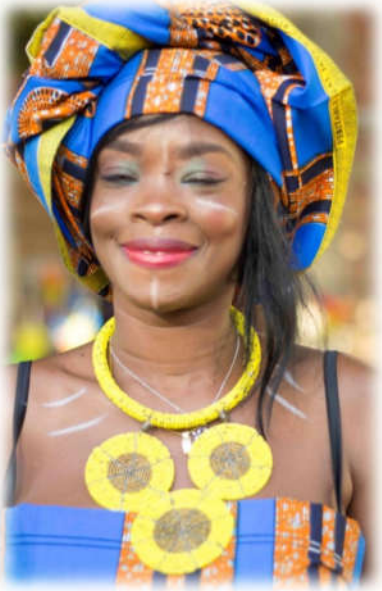

… Aujourd’hui, ce qu’elles en disent

« Nous avons fêté les 10ans de la Halte des parents, cet événement était à l'image de ce lieu qui me tient particulièrement à cœur. C'était un moment de joie, de partage, d'échanges, d'entraide avec beaucoup d'engagements de nos parts à tous.... Comme à la Halte.
Personnellement, je me suis engagée dans pas mal de projets comme l'atelier d'écriture, la peinture, la samba, une vidéo/photos des 10ans, une chanson..... tout ça et plus.... comme à la Halte. Jai aimé m'impliquer dans tout ça (je me rends compte en écrivant qu'en fait j'ai été dans pas mal de projets) et je l'ai fait avec un réel plaisir et je sais que c'était le cas de tous.... bon… il y a eu quelques couacs mais rien de bien grave. Et quelle joie d'avoir eu avec nous les québécois ! C'est un souvenir que je chéris. Merci à tous ceux qui y ont participé et surtout à la Halte et à Auteuil. »

Sonia, maman à La Halte des parents

« 2019 est l’année des 10 ans de la Halte. Anniversaire symbolique auquel les familles ont participé avec enthousiasme, démontrant leur attachement et leur sentiment d’appartenance à ce lieu. Une famille notamment a monté un projet très ambitieux. Elle a réuni un groupe de parents autour de son idée, trouvé et mobilisé une artiste bénévole qui les a accompagnées dans leur réalisation jusque début juillet, jour du spectacle. Ces familles ne pouvaient se retrouver que le dimanche. Le projet a donc exigé beaucoup d’organisation, d’engagement et de ténacité. Pour moi, ce fut une des plus belles créations des familles et une vraie prouesse tant sur le rendu que sur le déroulement du projet. Je mesure ainsi la force du lien qui s’est créé entre la Halte et les familles mais aussi les capacités exceptionnelles qu’elles mobilisent pour faire vivre et pour honorer ce lieu. Venir à la Halte pour les familles c’est aussi l’opportunité de se révéler, de s’exprimer, de se libérer et de donner le meilleur de soi. »

Sylvie, bénévole à La Halte des parents

10 ANS DÉJÀ
Qu'une porte s'est ouverte à la Halte des Parents
Un lieu d'accueil parents-enfants
Une bouffée d'oxygène
Dans ce monde hétérogène

MAIS 10 ANS C'EST AUSSI
10 ans de commérage
10 ans d'enfantillage
10 ans de courage
10 ans de partage

10 ans de heurts
10 ans de pleurs
10 ans de bonheur

10 ans de diversité
10 ans d'adversité
10 ans de combativité
10 ans de complicité

10 ans d'arrivées
10 ans de départs
10 ans de naissances
10 ans de réjouissances
10 ans de de sourires
10 ans de rires et de fous-rire

MAIS 10 ANS C'EST SURTOUT
10 ans de simplicité
10 ans de sincérité
10 ans d'hospitalité
10 ans d'humanité
10 ans de bienveillance
10 ans de confiance

Voilà ce qu'est la Halte des Parents - Maison des familles
et que cette porte reste toujours ouverte

Nicole, bénévole à La Halte des parents

III.

RAPPROCHEMENT FAMILIAL

Une solution d'hébergement temporaire

La Halte des parents met à disposition deux logements aux parents ayant un droit d'hébergement mais ne pouvant l'exercer en raison de leur situation. Certains parents vivent dans la rue, sont incarcérés, ont leur.s enfant.s placé.s ou encore sont isolés et éloignés géographiquement de leurs enfants.

Il s'agit d'un dispositif innovant et unique à Marseille, puisque celui-ci permet, à tous les parents, et ce, quel que soit la fragilité de leur situation, de bénéficier de ces logements et de retrouver un cadre chaleureux et contenant. Ils peuvent ainsi vivre des instants de vie de famille.

Les chiffres en 2019 :

11 familles ont été accueillies, dont :

- 5 pères
- 6 mères
- 16 enfants

Taux d'occupation : 52% (base : 365 jours).

Avec une moyenne de 1.65 séjours par famille au cours de l'année.

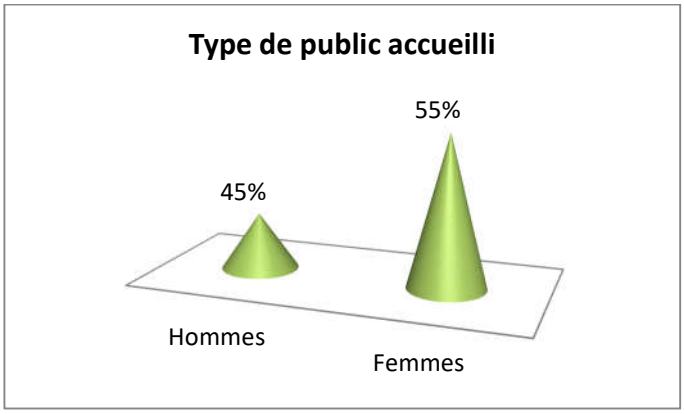

Le principal prescripteur en 2019 correspond aux services de l'ASE.

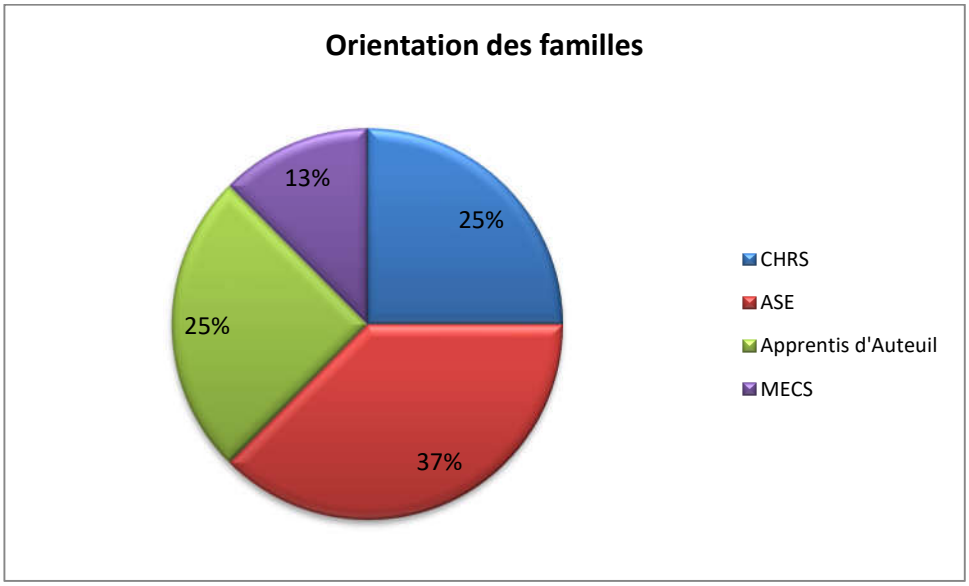

Témoignage d'une maman

J'ai découvert La Halte des parents il y a environ 1 an. J'étais dans l'impossibilité d'accueillir ma fille à mon domicile.

Le dispositif, simple, accueillant, abordable nous a permis de passer du temps précieux ensemble, par des week-ends réguliers. Et même pouvoir fêter son anniversaire.

La proximité avec le centre-ville et les différents transports nous ont permis d'aller au cinéma, à la piscine et même faire du tourisme dans d'autres villes.

Sans La Halte des parents nous aurions dû aller dans un hôtel, nettement plus cher, plus loin de tout, manger dehors … Un budget que je ne peux pas me permettre ou alors au détriment d'activités avec ma fille.

Les appartements studios sont petits mais permettent de recréer un semblant de vie normale. Et c'est très important pour moi.

Mon seul bémol, si je devais vraiment en mettre un, serait l'absence de connexion internet. Mais c'est vraiment un détail comparativement à tout ce qui est déjà en place.

Témoignage d'une bénévole

CE QUI A ETE IMPORTANT POUR MOI A LA HALTE DES PARENTS EN 2019

L'ACCUEIL INCONDITIONNEL dont on parle si souvent dans nos écrits de référence n'est pas un vain mot ; il se vit réellement

Ce qui sera un moment fort pour moi cette année

Un mercredi après-midi comme tous, nous accueillons avec 2 autres bénévoles, Delphine et 2 stagiaires les mamans qui viennent avec leurs enfants pour un temps de partage d'activités mamans enfants

Nous restons particulièrement disponibles aussi pour les nouvelles mamans qui se présentent pour la première fois. Ce mercredi Sylvie est au 4eme.

Au début de l'après-midi arrivent une maman avec une petite fille d'environ 6/7 ans et un bébé de quelques mois. La maman est en pleurs…elle était dans la rue et a été invitée à monter par une autre maman habituée de la halte (d'autres seraient restés indifférents… !)

Cette maman qui ne parle pas très bien français est à Marseille depuis plusieurs semaines ... Elle a quitté l'Algérie et son mari pour la sante de sa petite fille Malek qui souffre d'une maladie évolutive et invalidante (elle présente entre autres une paralysie de la face)

Elle est très angoissée car elle a épuisé tous les secours et les services sociaux n'ont plus rien à lui proposer et lui demandent de trouver seule un hébergement ……elle ne sait pas où elle va dormir ce soir avec ses 2 enfants…Tout en l'écoutant on demande à Sylvie de descendre et cette maman commence à se calmer, à donner le sein a son bébé, sa fille restant très accrochée à elle … (peur de la séparation sans doute (un stagiaire parlant arabe arrive cependant à créer le contact avec elle)

La suite se devine……Sylvie lui a proposé un hébergement.

Depuis, je la côtoie chaque semaine à la Halte ….sa petite fille a le sourire…elle est très bien soignée, le bébé est splendide

Certes tout n'est pas réglé pour elle mais elle aussi retrouve le sourire et LA CONFIANCE en des personnes…. Elle va poursuivre son chemin.

Merci la halte des parents !

BC, bénévole à La Halte des parents

V.

LES FAITS MARQUANTS

Les Maisons des familles des Apprentis d'Auteuil promeuvent la dimension collective de l'accompagnement pour rendre lisible et effective la participation des parents et des enfants dans la construction d'un vivre-ensemble. Nous partons alors des atouts de tous et des questionnements et besoins de chacun. L'éducation d'un enfant est une construction collective qui met en perspective l'ensemble des ressorts qui y sont nécessaires : des valeurs, des projets, des liens, des rêves, des connaissances, des émotions… Chacune et chacun y participent avec ses propres aspirations et ressources. Il faut toute une communauté pour éduquer un enfant.

Notre conception du soutien à la parentalité et les valeurs que nous défendons ont fait écho auprès de l'artiste ethno-cinéaste Christiane Touati qui a pris contact avec nous en fin d'année 2018. Elle nous a fait part de son souhait de réaliser un film documentaire au sujet de notre structure. Pour cela, et ce, avec l'accord des familles, l'ethno-cinéaste a réalisé une immersion tout au long de l'année 2019 au sein de notre établissement.

« La Halte des parents, à Marseille : Une communauté de destin

Immergée pour filmer, photographier ou simplement être dans le partage, la halte des parents à Marseille est un îlot d'humanité dans lequel chaque être humain est le lien de toutes les relations. Le travail de l'équipe le forge, les mamans, les papas s'en font le relais.
Ainsi naît la possibilité pour chacune et chacun d'entrevoir des projets d'avenir. »

Christiane Touati
Anthropologue, ethno-cinéaste"

Dans sa note d'intention, l'artiste exprime ainsi son idée du documentaire en devenir : « Ce film sera une exploration d'une expérience collective féminine de la maison des familles, à Marseille, créée par la fondation Apprentis d'Auteuil.
En filmant jour après jour, semaine après semaine la parole quotidienne des mamans de ce lieu, le film déambulera là où elles se mettent en scène entre elles : cuisine, bureau, salon de discussion, couloir, proche de l'immeuble.
Pris sur le vif, leurs propres mots dévoileront sans artifice leur force de faire lien et donc société ».
Aujourd'hui, l'artiste travaille sur le montage du projet et présentera une projection de celui-ci à l'ensemble des familles de La Halte des parents afin qu'elles puissent valider sa diffusion.

Les projets

La Halte des parents accueille des communautés ouvertes et temporaires au sein desquelles parents et enfants peuvent un temps s'arrimer, s'ancrer, densifier des expériences, en sécurité, pour un jour être suffisamment confiants, autonomes et en capacité de prendre le large et de gagner d'autres rives.

> Tous les projets collectifs, qui font la vie même de notre établissement, contribuent à soutenir la confiance et l'estime de soi des parents et à les rassurer sur leurs habiletés et leurs valeurs.

Avec le soutien des autres parents et enfants, les familles prennent conscience que l'isolement, la solitude, la routine sont autant d'éléments sclérosant les situations. Partager ses préoccupations avec un ou plusieurs autres parents, se questionner sur les voies à emprunter, aller chercher de l'information et prendre appui sur un savoir nouveau, réaliser ensemble une œuvre collective, s'inscrire dans des échanges de pratiques et de savoirs, être pris au sérieux par les autres, compter pour quelqu'un d'autre ou compter sur lui, rire, chanter, manger, parler, jouer ensemble sont autant d'activités animées et portées par les familles elles-mêmes, avec le soutien bienveillant des salariés et des bénévoles.

Les projets à La Halte des parents prennent forme car les familles investissent le lieu, murissent les projets et se mettent en mouvement jusqu'à leur réalisation (animation de réunion, de groupe de réflexion pour trouver des solutions d'hébergement, d'activité en famille, de recherche de fonds, de solution de garde d'enfant,,…).

Chaque semaine, il s'y passe …

Des rencontres, entre pairs, entre professionnels et parents, entre parents et enfants, …

Des groupes de parole pour mieux communiquer en famille, pour échanger autour de l'éducation.

Des ateliers favorisant le faire-ensemble, valorisant le savoir-faire de chacun. (3 à 4 ateliers/semaine : cuisine, lecture, socio-esthétique, yoga, danse indienne, couture, …)

Des sorties en famille : Spectacle jeunes publics au Théâtre l'Art Du, à Marseille

Et chaque année, des projets au long cours apparaissent. Les familles prennent en main l'organisation de séjour collectif. Au cours de l'été 2019, les familles ont organisé un séjour hors la ville.

Séjour Hors la Ville

Dans une société où le départ en vacances et les sorties constituent un modèle social pour la majorité des personnes, ne pas partir représente une forme d'exclusion et une véritable injustice sociale. Ces temps de détente sont aussi porteurs pour favoriser un épanouissement personnel tant chez l'enfant que chez l'adulte. Le temps libéré est un temps important en faveur du développement personnel. Les activités exercées sur les temps de loisirs et de vacances enrichissent la personnalité sur les plans social, culturel et éducatif. Cela apparait primordial en termes éducatif pour les enfants qui ont besoin de la confrontation avec d'autres pour construire leur personnalité, comprendre le monde et se préparer à devenir un adulte debout et autonome.

Les parents se retrouvent ainsi extirpés de leur quotidien et des soucis qui les accaparent. Ils sont davantage détendus et plus aptes à prendre le temps de l'écoute, de prendre soin d'eux et de vivre plus intensément les échanges qu'ils partagent avec leurs enfants. A leur retour de vacances, comme tout un chacun, ces parents sont beaucoup plus sereins pour envisager l'avenir et se retrouvent ainsi dotés de nouvelles ressources.

Nous avons pu observer une évolution du projet de vacances au fil des années. Les familles se sont saisies de celui-ci et se démènent à trouver des solutions dans l'organisation de ce projet collectif.

De notre côté, l'équipe intervient en support lors de besoins exprimés par les familles. Nous allons par ailleurs accompagner les familles à s'approprier les dispositifs de droits commun comme les départs en colonie pour les enfants et l'usage des VACAF.

Cette année deux groupes de familles sont partis :

- 12 familles (15 adultes et 19 enfants) se sont organisées pour partir dans un camping à La Roque d'Anthéron la dernière semaine du mois d'aout. Elles ont loué 7 mobil homes afin de limitées les frais et afin de maximiser le vivre-ensemble.
- 15 familles (15 adultes et 28 enfants) sont parties avec 3 membres de l'équipe au domaine d'Imbours, un camping en Ardèche. Sur place, 3 papas ont rejoint leurs familles le week-end après leur travail.

<u>Nos constats</u>

Sur les deux groupes, les solidarités et les liens entretenus tout au long de l'année ont permis aux familles de s'organiser au cours de la semaine de vacances, tant sur la question de la nourriture, du regroupement par affinité dans le logement que l'organisation des sorties.

Le frein majeur a été celui du transport puisque la majeure partie des participants n'avait ni le permis ni de véhicule. L'équipe est restée présente pour accompagner les familles sur un plan logistique (transport, avance des arrhes) et un plan moral en les soutenant dans leurs initiatives et démarches.

Le second groupe est parti en bus, et après les avoir aidés pour l'installation dans les mobil home, elles se sont organisées entre temps individuels ou collectifs, mobilisant alors très peu les membres de l'équipe. La force du groupe et la présence de l'équipe ont ainsi permis aux parents de prendre leur autonomie au fil de la semaine et d'expérimenter le fait qu'il soit possible de partir en vacances.

Témoignage de familles

« Les vacances c'est un changement. J'avais peur de l'eau, mais ici j'ai réussi à aller dans l'eau, grâce au groupe qui donne du courage.
Ici je me vide l'esprit, les problèmes s'en vont
Après, on pense à des choses positives pendant toute l'année, ça donne du courage
A l'école les enfants peuvent raconter leurs vacances, on est comme tout le monde ! »
Kahina, Fatima, Alimata

« Les mamans, elles sont cools en vacances, on rigole ensemble ».
Vanessa, fille de Kahina

« Je me disais les vacances ce n'est pas possible !
Ça me libère la tête !
C'est le contact avec la nature.
J'ai respiré en arrivant, je voudrais que ça dure.
On est relaxé, détendu
Depuis notre arrivée je n'ai plus de douleurs au dos, car je ne suis plus stressée.
Les vacances c'est important ça aide. » **Kady, Delphine**

« J'ai bien dormi, on a aimé la visite dans le camping. Quand je me suis baignée avec ma fille dans la piscine, cela a renouvelé les souvenirs de ma fille, et les miens des précédentes vacances en famille lorsque j'étais en couple, et ça m'a fait du bien. » **Thérèse**

« Quand nous avons été à la piscine pas de regard bizarre sur ma tenue, j'ai pu me baigner avec mon fils même voilée » **Abida**

« Partage, soutien, rapprochement, cela a favorisé les liens intergénérationnel, rapprochement familial et amical.
Favorise l'entraide et la transmission entre parents et enfants. » **Kaouania**

« Cela lui a fait comprendre la situation des familles monoparentales, cela lui a permis de découvrir l'intérêt du groupe
Je suis arrivée stressée et fatiguée et je repars avec des souvenirs inoubliables. » **Ayate**

LIRE ET FAIRE LIRE

Anne-Marie, bénévole pour l'association « Lire et Faire lire » a rejoint en 2019 notre organisation des mercredis. Elle propose aux enfants des temps de lecture à partir d'une sélection de livres qu'elle renouvelle au fil de l'envie et des saisons.

Le choix s'est porté sur une organisation des interventions, dans la mesure du possible, par groupe d'âge afin d'adapter la sélection des livres au public présent. La bénévole sensibilise les enfants au monde culturel et de la lecture en expliquant sa démarche à chaque début de session : de l'emprunt du livre à la bibliothèque départementale L'Alcazar à la restitution du livre 3 semaines plus tard. Même si cette rencontre était à l'origine destinée uniquement aux jeunes publics, les portes restent néanmoins ouvertes aux parents qui souhaitent s'associer à ce temps de lecture. C'est alors que nous travaillons en lien avec les familles la dimension de transmission des savoirs, mais c'est aussi l'occasion pour la maman présente d'observer avec discrétion l'évolution de son enfant dans le monde de la lecture.

Ce nouveau rendez-vous a suscité auprès des enfants un grand intérêt et ils l'attendent avec impatience… Afin de s'ajuster au mieux, Anne-Marie propose différents temps : en commun, en individuel avec un enfant ou une fratrie et des temps collectifs en fonction des âges.

« Les moments avec Anne-Marie sont des moments que mes enfants réclament car ils trouvent un moment d'apaisement avec une personne douce et à l'écoute. ***Une maman de la Halte***

« Pour moi, qui ait 4 enfants, ce n'est toujours pas facile d'être disponible pour ces moments calmes où ils sont captivés par des contes, des histoires. Cela enrichit leurs vocabulaires et leurs imaginations. Merci à Anne-Marie pour ta gentillesse. ***Une maman de la Halte***

Témoignage de bénévole

« Bénévole au sein de « Lire et Faire Lire » j'ai le plaisir d'intervenir auprès des enfants de la Maison des Familles depuis le mois d'octobre.

Environ toutes les trois semaines, je vais choisir des livres à la bibliothèque municipale.

Je peux aussi utiliser les abonnements lectures et des livres appartenant à la Maison des Familles.

Les séances ont lieu le mercredi après-midi.

Mon public est varié, les tranches d'âge sont multiples d'où la complexité du choix des livres.

L'intérêt des plus jeunes pour les histoires est manifeste.

Je peux citer quelques livres qui ont plu particulièrement aux enfants : Marelle à doigts, La maitresse n'a plus de voix, Caca boudin, Les plus beaux bébés, Loup Goulou ….

J'aimerais trouver une approche différente pour les plus grands et adolescents (je les vois peu participer à l'atelier lecture...)

Comment aborder la lecture avec eux ? Je souhaiterais qu'ils me communiquent leurs attentes. Il serait intéressant que nous puissions ensemble imaginer une lecture choisie par eux et pourquoi pas à plusieurs voix.

J'espère que mes lectures au fil du temps donneront le goût des livres aux enfants.

Quel est le retour des parents ?

Lors de certaines séances, certains enfants ont manifesté leur envie de lire quelques lignes, voire quelques pages. Une autre forme de partage, une approche de la lecture intéressante.

Si je veux que l'atelier fonctionne au mieux, je devrais dans l'avenir « suivre quelques règles », à savoir : trouver un rituel pour commencer les lectures, rappeler aux enfants que la lecture se fait avec du silence autour de soi, les instants lectures répartis en fonction des âges... **»**

ATELIER LANGAGE DES SIGNES

Thérèse, maman à La Halte des parents et animatrice de l'atelier :

« Pour commencer, la Halte regroupe plusieurs types de nationalités avec parfois des difficultés de communiquer liés à la langue ou à un handicap.

C'est ce qui m'a motivé à donner ce cours.

Vu que l'on reçoit tout le monde et que cela est déjà arrivé de recevoir quelques de malentendants, donc si on a une base on pourra communiquer et accueillir cette personne.

De façon plus élargie, cela nous permet tant dans le champ professionnel que dans les relations humaines de pouvoir faire face aux besoins de communiquer si on rencontre une personne malentendante.

J'ai menée au moins six ateliers avec une vingtaine de personnes dont la moitié savent déjà épeler leur prénom et quelques bases.

Pour ma part, je suis très contente de partager mes connaissances avec les autres familles en plus les familles se sont vraiment impliquées. »

Claire, bénévole à La Halte des parents : « Le mardi matin, Thérèse, maman à La Halte des parents, nous a proposé une animation "Langage des signes".

Beaucoup de mamans étaient intéressées. Ce fût des moments de travail dans l'écoute et la détente. S'apprivoiser un geste n'est pas toujours facile et occasionna quelques fous rires. Moment de détente qui a permis de joindre l'utile à l'agréable.

Le langage des signes, même s'il est parfois différent d'une région à l'autre, n'est pas seulement un moyen de communication entre malentendants. C'est aussi un moyen qu'il est possible d'utiliser avec les tout-petits qui sont capables de communiquer par gestes bien avant d'utiliser des mots. D'où l'avantage d'avoir une meilleure compréhension entre la maman et son "bébé", moins de tension, plus d'attention. »

ATELIER DE POTAGER URBAIN

« Le projet de jardin suspendu de la Maison des familles constitue une superbe illustration du pouvoir des plantes sur la création de lien social. Chaque animation a permis de mélanger aussi bien parents qu'enfants et a été aussi riche pour les animateurs que pour les participants. Au Paysan Urbain, nous sommes heureux de pouvoir participer à ce projet. » ***Benjamin, pour Paysan Urbain.***

Notre partenaire Paysan urbain nous accompagne dans l'organisation de ce projet. Dans un premier temps, grâce à la création de bacs de plantations ajustés à la configuration du lieu et du public concerné, puis dans un second temps autour d'ateliers mensuels. Le thème des premiers ateliers a porté sur le semi et l'entretien de la terre ainsi que sur le compost. A cette occasion, nous avons adopté des petits lombrics dans un compost d'intérieur à l'abri de notre cuisine.

La dimension du développement durable et de l'écologie est au cœur du projet ; ce qui nous permet de faire des connections avec les ateliers cuisine et l'alimentation notamment sur la pertinence de consommer des produits de saison et locaux ainsi que la gestion des déchets.

Benjamin et son équipe de Paysan Urbain nous accompagnent avec une belle pédagogie et bienveillance sur ces ateliers. Il propose des actions où petits et grands trouvent un rôle et une mission à sa portée.

Nous avons pu observer les enfants faire preuve d'application et montrer un grand intérêt à accomplir leurs tâches. Grace à la disponibilité de notre partenaire, ils ont la place de poser de nombreuses questions et montrent l'envie de faire le lien entre ce qu'ils vivent à la maison des familles et leur maison. Nous avons également été témoins de la délicatesse et de l'agilité de chacun avec des petites plantes et même des insectes.

Ce projet est un terrain nouveau dans lequel les parents peuvent observer leurs enfants s'organiser autour d'un but commun et qui demande l'intervention et la collaboration des petits et des grands.

« Bonjour oui, l'atelier jardinage avec Benjamin et sa collègue c'était super sympa. Les enfants étaient émerveillés de toucher la terre, de découvrir le monde des grains et des plantes. Les animateurs avaient l'âme d'enseigner aux enfants et de leur apporter des informations sur le jardinage. C'était super convivial comme il y avait un bon groupe d'enfants ! Hâte de reprendre ! Bravo la Halte Bravo les enfants, les mamans, les bénévoles et les animateurs 👏😊 **Nejma la maman de Rayan samy leila** 🌹🌳🌴🌻🎋 hâte pour d autre atelier jardinage 👈 »

Pour finir, 2019 a aussi été une année de célébrations

Les 10 ans de La Halte des parents

Accueil de la Maison québécoise Pause-Parents

Soirée de la Réussite

Soirée de Noël

Des anniversaires

Des soirées Karaoké

Une Inauguration : Le mardi 17 septembre 2019 nous avons organisé l'inauguration de la terrasse, en collaboration avec les familles. Les familles et équipe ont entièrement réalisé la préparation de cette soirée : accueil, brunch et boissons. Un temps d'échange et de convivialité sur un fond de musique du monde.

Extrait du discours d'inauguration, par Sylvie Davieau

« C'est un nouvel emplacement où la Halte des parents va pouvoir développer ses activités. Nous avons la chance d'avoir un superbe lieu, très agréable, dynamique et vivant. Le contexte de la terrasse est la diversification de nos activités ; comme le nom du projet l'indique à la DécouVerte de soi et de l'autre .

Une partie sera pour la découverte du lien par le jeu, jeux entre enfants, entre parents et enfants, et agrandir l'espace de la Halte des parents

Une partie pour la découverte de la création d'un potager urbain, et permettre des ateliers nature pour les enfants et pour les parents, afin de sensibiliser à la cause écologique. Nous en sommes qu'aux premiers pas, les ateliers vont commencer ce mois-ci.

Ces ateliers se feront avec l'association le Paysan urbain, représenté par Benoit et Benjamin, présents ce soir et que je vous invite à rencontrer, et qui ont installé les jardinières.

Ce projet a vu le jour grâce aux idées et à la force de conviction des parents et des enfants qui viennent à la Halte des parents.

Grâce à Bruno Galy et Apprentis d'Auteuil qui a validé ce projet.

Et surtout grâce aux donateurs, que je vais citer et que j'invite à me rejoindre

- Le fond de dotation de la compagnie fruitière, Marie pierre
- La fondation Denibam avec Christine
- LEIF J. OSTBERG SAS, avec Mark
- La fondation CMA CGM avec Bénédicte
- Le groupe Légo
- La fondation Bertrand Gonnord avec Hervé
- La fondation Jullion pour l'enfance avec Mamyta »

V.

COMPTE DE RESULTAT

6 COMPTES DE CHARGES	- 233 949
60 ACHATS	- 24 350
606 ACHATS NON STOCKES DE MATIERES & FOURNITURES	- 24 350
60612 electricite	5 500
60621 produits pharmaceutiques non stockes	251
60623 alimentation non stockee	7 366
60625 fres hotelieres restaurant hygiene non stockes	4 676
60626 carburants fournitures de garage non stockees	258
60627 petites fournitures de garage	-
60631 fournit.petit materiel.outillage.n/stocke	2 447
60632 petit mobilier scolaire, bureau et hebergement	1 532
60633 fournitures d'ornement non stockees	340
60641 fournitures bureau n/stockees	369
60642 fournitures informatiques non stockees	465
60671 fournitures scolaires educatives non stockees	286
60673 fournitures de sport et de loisir n/stockees	861
61 SERVICES EXTERIEURS	- 24 412
611 SOUS TRAITANCE GENERALE	- 2 477
61118 autres prestations medicales	250
61122 vacances, sorties a l'exterieur, loisirs	2 227
613 LOCATIONS	- 1 395
61320 locations immobilieres	1 230
61352 location materiel, equipement de loisir	129
61353 location materiel de transport	6
61356 location photocopieurs	30
615 ENTRETIEN & REPARATIONS	- 15 661
61521 entretien des jardins et espaces verts	4 945
61522 entretien et reparation des batiments	8 686
61552 entretien reparation materiel de transport	69
61558 entretien reparation materiel et outillage	206
61561 maintenance immobiliere	1 735
61565 maintenances bureautique	20
616 PRIMES D'ASSURANCE	- 3 652
61610 assurances multirisques habitation	396
61620 assurances dommages constructions	-
61630 assurances materiel roulant	16
61650 assurances responsabilite civile	3 240
618 DIVERS	- 1 227
61810 cotisations diverses	60
61820 documentation generale	1 167
62 AUTRES SERVIVES EXTERIEURS	- 28 708
621 PERSONNEL EXTERIEUR A L'ETABLISSEMENT	- 4 003
62110 personnel interimaire	103
62140 personnel prete interne ou autre association	3 900
622 REMUNERATIONS D'INTERMEDIAIRES & HONORAIRES	- 2 736
62280 autres remunerations et honoraires (arch.inf.comm.)	2 736
623 INFORMATIONS, PUBLICATIONS, RELATIONS PUBLIQUES	- 220
62310 annonces & insertions	116
62361 brochures depliants	104
624 TRANSP. DE BIENS, D'USAGERS & TRANSP. COLLECTIF PERSON	- 2 246
62421 transports de jeunes- individuel (taxi, ambulance, vp)	536
62422 transports de jeunes -collectif (train, bus, ...)	1 710
625 DEPLACEMENTS, MISSIONS & RECEPTIONS	- 4 705
62510 voyages et deplacements du personnel	1 511
62560 missions	46
62570 receptions	3 147
626 FRAIS POSTAUX & FRAIS DE TELECOMMUNICATIONS	- 2 078
62610 liaisons informatiques ou specialisees	654
62630 affranchissements	51
62636 machine a affranchir location	15
62650 telephonie filaire	150
62651 telephonie mobile	1 208
62652 telephone autres	-
627 SERVICES BANCAIRES & ASSIMILES	- 111
62780 autres frais et commissions s/prestations de service	111
628 AUTRES PRESTATIONS DE SERVICES	- 12 611
62810 blanchissage a l'exterieur	486
62820 alimentation fournie par entreprise exterieure	1 221
62821 alimentation fournie par exterieur (tva)	1 535
62830 nettoyage des locaux par entreprise exterieure	562
62840 prestations informatiques a l'exterieur	241
62880 prestations diverses	5 828
62881 prestations -gardiennage	2 738
63 IMPOTS, TAXES & VERSEMENTS ASSIMILES	- 7 796
631 IMPOTS TAXES & VERSEMENTS ASSIMILES SUR REMUNERATIONS	- 3 899
63110 taxes sur les salaires	3 899
633 IMPOTS & TAXES SUR REMUNERATIONS (AUTRES ORGANISMES)	- 1 174
63310 versement transports	-
63320 f.n.a.l.	230
63330 participation employeur a la formation prof. continue	656
63340 participation employeur a l'effort de construction	207
63381 Charges fiscales Precarite	38
63382 Charges fiscales CP Precarite et autr. elements	42

7 COMPTES DE PRODUITS	233 949
R RESULTAT	54 173
70 PRODUITS	6 967
706 PRESTATIONS DE SERVICES	2 572
70628 Participation Familles - Autres	1 002
70630 Hebergement FJT_RS	1 570
708 PRODUITS DES ACTIVITES ANNEXES	4 395
70811 prod. repas expl. dans interet du personnel	75
70831 revenus immeubles	39
70833 locations salles nues	378
70841 mise a disposition du personnel facture	3 900
70889 Autres prest. Asso. liees	2
74 SUBVENTIONS D'EXPLOITATION ET PARTICIPATION	56 648
742 AUTRES SUBVENTIONS EXPLOITATION	56 648
74230 Subvention Departement	29 000
74240 Subvention Commune	3 000
74250 Subvention CAF	24 648
75 AUTRES PRODUITS DE GESTION COURANTE	78 113
754 PARTICIPATIONS RECUES	262
75411 Dons manuels affectes	-
75431 remboursement frais de personnel	-
75434 remboursement par f.a.f frais de formation professionnelle	262
75480 autres produits gestion courante difference reglement	0
758 PRODUITS DIVERS DE GESTION COURANTE	77 851
75810 dons manuels non affectés	10 000
75820 dons manuels affectés	36 000
75826 dons affectes Mecenat	31 851
78 REPRISES SUR AMORTISSEMENTS ET PROVISIONS	35 455
781 REPRISES SUR AMORTISSEMRNTS ET PROV. (EXPLOITATION)	2
78174 reprises sur provisions sur dep. creances	2
789 REPORT DES RESSOURCES NON UTILISEES DES EXERCICES ANTERIEURS	35 454
78950 Reprise sur engagts a realiser sur dons	10 946
78956 reprise sur engagements a realiser / dons entreprises	24 508
78969 Reprise Fonds dédiés mécénat philanthropie sur invest	-
79 TRANSFERTS DE CHARGES	2 592
791 TRANSFERT CHARGES EXPLOITATION	2 592
79100 transfert de charges d'exploitation	2 592
79102 Compensation reçue cadre service civique	-

6 COMPTES DE CHARGES	
635 AUTRES IMPOTS TAXES & VERSEMENTS ASSIMILES (ETAT)	- 2 724
63512 taxes foncieres	2 307
63513 autres impots locaux (taxe habitation, taxe locale)	409
63540 droits d'enregistrement et de timbre	2
63580 autres droits administration fiscale	6
64 CHARGES DE PERSONNEL	- 61 942
641 REMUNERATIONS DU PERSONNEL	- 46 028
64110 cfc salaires des formateurs et autres salaries	42 976
64121 Salaire Brut Precarite	317
64122 Conges Payes Salaires Brut	- 445
64130 primes exceptionnelles	1 965
64140 Indem. licenciement - conventionnelle - diverses - AMAF	1 215
645 CHARGES DE SECURITE SOCIALE ET DE PREVOYANCE	- 14 158
64510 cotis. urssaf	9 940
64520 cotis. mutuelle	1 346
64530 cotis. retraite	2 661
64550 cotis. prevoyance	404
64581 Charges Sociales Precarite	126
64582 Charges sociales CP Precarite et autr. elements	- 319
64500 Cotisations URSSAF Ajustables	-
647 AUTRES CHARGES SOCIALES	- 1 411
64720 versement aux comites d'entreprise et d'etablissement	472
64750 medecine du travail - pharmacie	275
64781 remboursement carte de transport	162
64782 frais service civique	502
648 AUTRES CHARGES DE PERSONNEL	- 345
64870	345
65 AUTRES CHARGES DE GESTION COURANTE	- 12 053
655 QUOTES-PARTS DE RESULTAT SUR OPERATIONS COMMUNES	- 12 048
65562 q.p. frais de siege 1 %	12 048
658 CHARGES DIVERSES DE GESTION COURANTE	- 5
65811 frais de cultes, catechese & inhumation	4
65881 charges diverses de gestion courante	1
65882 autres ch. div. de gestion courante (acc.trav. jeunes)	0
67 CHARGES EXCEPTIONNELLES	-
672 CH. SUR EXERCICES ANTERIEURS	-
67228 charges sur exercices anterieurs	-
68 DOTATIONS AUX AMORTISSEMENTS ET AUX PROVISIONS	- 74 686
681 DOTATIONS AMORTISSEMENTS & PROVISIONS - EXPLOITATION	- 37 155
68110 dotation amort des immob. corp. & incorp.	28
68111 dotation amort des constructions	36 302
68112 dotation amort mat. de transport	77
68113 dotation amort mat. mob. informatique	243
68114 dotation amort materiel & outillage	491
68174 dotation aux provisions sur depreciation des creances	15
689 ENGAGEMENTS A REALISER SUR RESSOURCES AFFECTEES	- 37 531
68950 dotation fonds dedies /dons affectes - fonctionnement	32 531
68956 Dotation fonds dedies / mecenat - fonctionnement	5 000

VI.

PERSPECTIVES

2019 a été une année riche en émotions, que nous avons partagé avec les familles. Nous avons expérimenté ensemble la succession des étapes par lesquelles, les parents et les enfants se sont approprié leur pouvoir d'agir, ainsi que leur capacité à l'exercer de façon autonome.

2020 va permettre de continuer cette approche axée sur le penser et agir ensemble, en cherchant à soutenir les personnes dans leurs démarches pour pouvoir être actrices et répondre à leurs propres besoins. Cette démarche est vécue ensemble, équipe et familles, et porte la conviction que

reconnaître la parole de chacun peut s'avérer libérateur, ouvre de nouveaux horizons, dégage des possibilités, révèle des forces.

Les initiatives vont être poursuivies, en cherchant à les vivre de façon plus pertinente, plus attractive, plus fédératrice, en démarche projet, pour donner du sens aux actions :

- **Projet photo Voice** : Faire apparaître par le biais de la photographie la vision que peuvent avoir des mères, des pères, des jeunes, des enfants de ce qu'ils vivent, de ce qu'ils expérimentent. Cette démarche a pour ambition de permettre à des personnes en situation de vulnérabilité de recueillir leur regard et leurs mots à propos d'un sujet qui les concerne : La vie de famille ? Leur lien avec la MDF ? Le rôle de parent ? L'éducation de leurs enfants ?

- **Projet de partenariat international avec Mane Uru** : c'est une association camerounaise à caractère social créée par une maman, qui participe à la Halte des parents. Elle a pour objectifs de promouvoir, d'accompagner et de réaliser des projets favorisant le développement communautaire et social dans le cadre de la lutte contre la pauvreté. Un partenariat est en cours avec La Halte des parents, et mobilise les familles qui souhaitent soutenir l'association par des actions afin de favoriser l'accès à la scolarité des enfants au Cameroun.

- **Projet de participation au CNLE** : le Conseil national des politiques de lutte contre la pauvreté et l'exclusion sociale : 3 mamans ont été retenues, 2 en tant que titulaires, 1 comme suppléante pour faire partie de ce conseil et y apporter leur réflexion et contribution. Une aventure débute qui met en lumière les ressources des personnes qui vivent des situations précaires.

Les familles, par leur participation active, pertinente, développent des liens entre adultes, entre enfants et surtout entre parents et enfants, qui permettent d'oser une rencontre authentique, un défi et une chance que nous voulons poursuivre et développer.

Merci à nos partenaires

ainsi qu'à nos donateurs privés

Maison des Familles La Halte des parents
5 rue Antoine Pons, 13004 Marseille
Sylvie Davieau | 04 95 08 04 43